

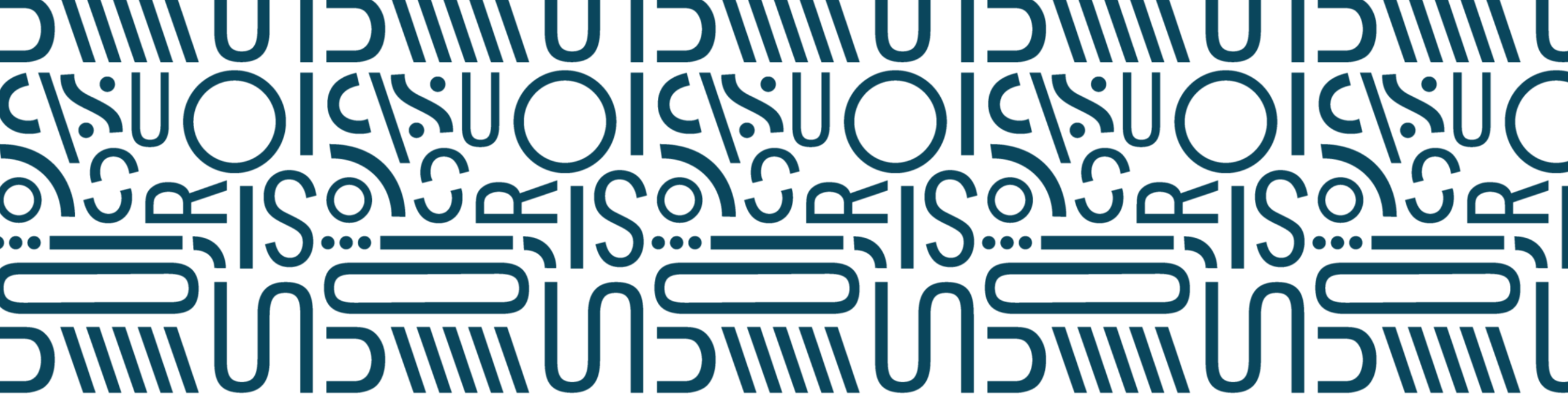

ASSEMBLEA GENERALE RUS 2023

Bologna | 11 maggio 2023



ORDINE DEL GIORNO

1. Saluti istituzionali
2. Comunicazioni
3. Relazione della Presidente
4. Relazione delle Coordinatrici e dei Coordinatori dei GdL RUS
5. Avvio Tavolo di Lavoro Comunità studentesca
6. Rendiconto utilizzo delle risorse economiche
7. Varie ed eventuali

1. SALUTI ISTITUZIONALI



ALMA MATER STUDIORUM
UNIVERSITÀ DI BOLOGNA

2. COMUNICAZIONI

Richiesta di adesione alla RUS da parte dell'UNIVERSITAS MERCATORUM - Università Telematica delle Camere di Commercio Italiane <https://www.unimercatorum.it>

Articolo 2 (Costituzione e denominazione della Rete)

È istituita la RETE DELLE UNIVERSITÀ PER LO SVILUPPO SOSTENIBILE, d'ora in poi detta "RUS" o "Rete", a cui partecipano di diritto tutte le Università aderenti alla CRUI.

Alla Rete potranno aderire altre università che condividono le medesime finalità e obiettivi della Rete, ai sensi degli articoli contenuti nel presente Accordo.

Voto telematico dell'Assemblea Generale > **25 maggio 2023**

2. COMUNICAZIONI (SEGUE)

Aggiornamento referenti degli Atenei nei GdL RUS > entro il 19 maggio

Richiesta di informazioni per ogni GdL (da indicazioni delle Linee guida operative per la gestione della Rete):

- V - referenti del GdL con diritto di voto (minimo 1 e massimo 2 per GdL)
- x - referenti del GdL senza diritto di voto
- (x) - chi riceve le comunicazioni del GdL ma non partecipa ai lavori dello stesso

Le persone referenti dei GdL sono **chiamate a partecipare, in maniera operativa e costante, alle attività del GdL e dei sottogruppi in esso costituiti.**

3. RELAZIONE DELLA PRESIDENTE

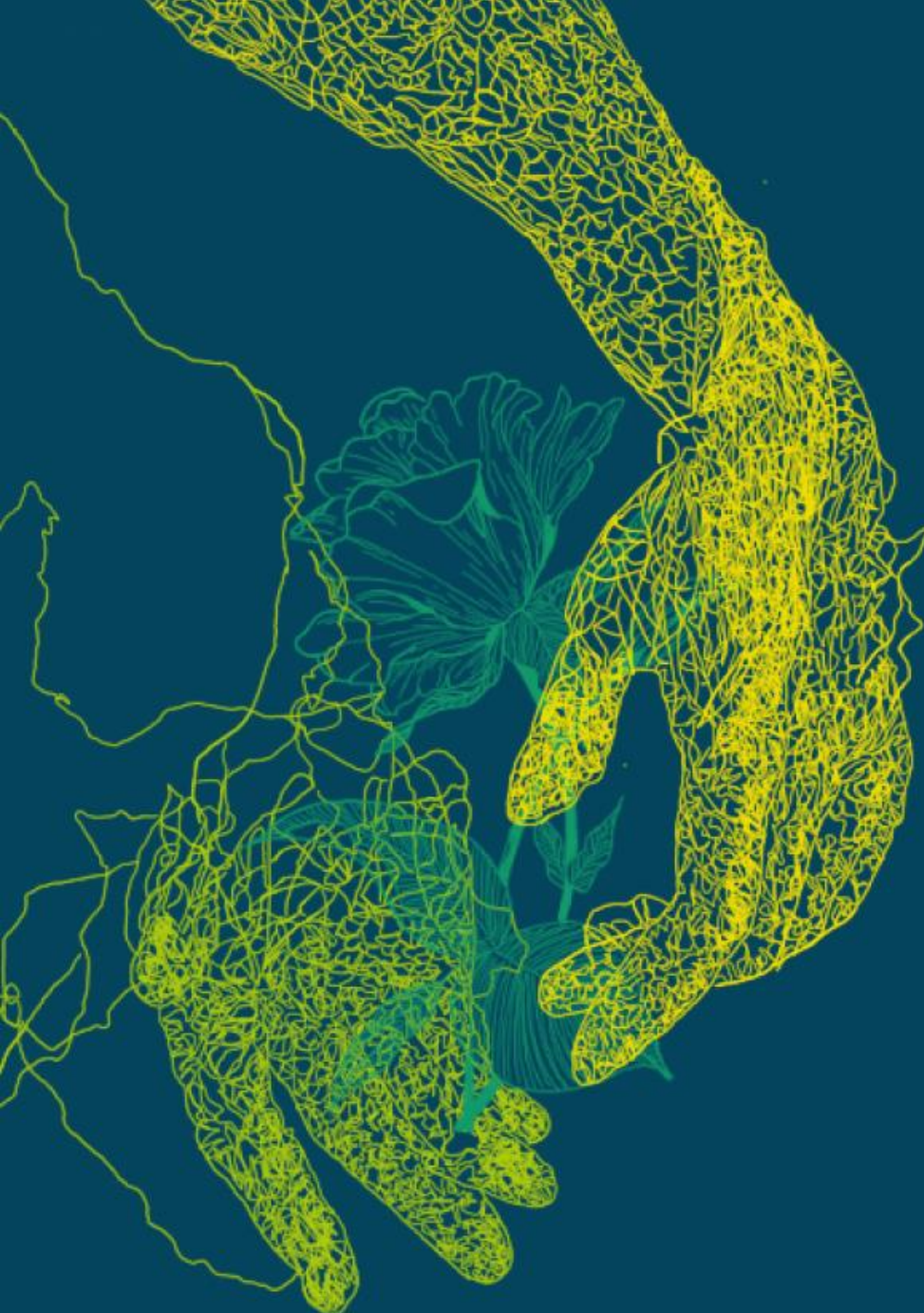

RETE DELLE UNIVERSITÀ PER LO SVILUPPO SOSTENIBILE

«FIORI DI RETE»: PRINCIPALI RISULTATI DELL'AZIONE DELLA RETE DELLE UNIVERSITÀ PER LO SVILUPPO SOSTENIBILE NEL 2022-23

- *Patrizia Lombardi*
- Presidente della Rete delle Università per lo Sviluppo Sostenibile, Politecnico di Torino



SCIENZA E SOCIETÀ

«Ai giorni d'oggi uno dei compiti fondamentali delle **università** è fornire una riflessione integrata su **dove stia andando la scienza**, le varie discipline che la compongono, comprese naturalmente quelle umanistiche e sociali. Bisogna soffermarsi sui **rapporti reciproci tra scienza e società**, su come il progresso scientifico influenzi, nel bene e nel male, la nostra vita e su **come le esigenze della società condizionino lo sviluppo delle tecnologie e in ultima analisi della ricerca scientifica.**»

Giorgio Parisi
premio Nobel per la fisica, 2021

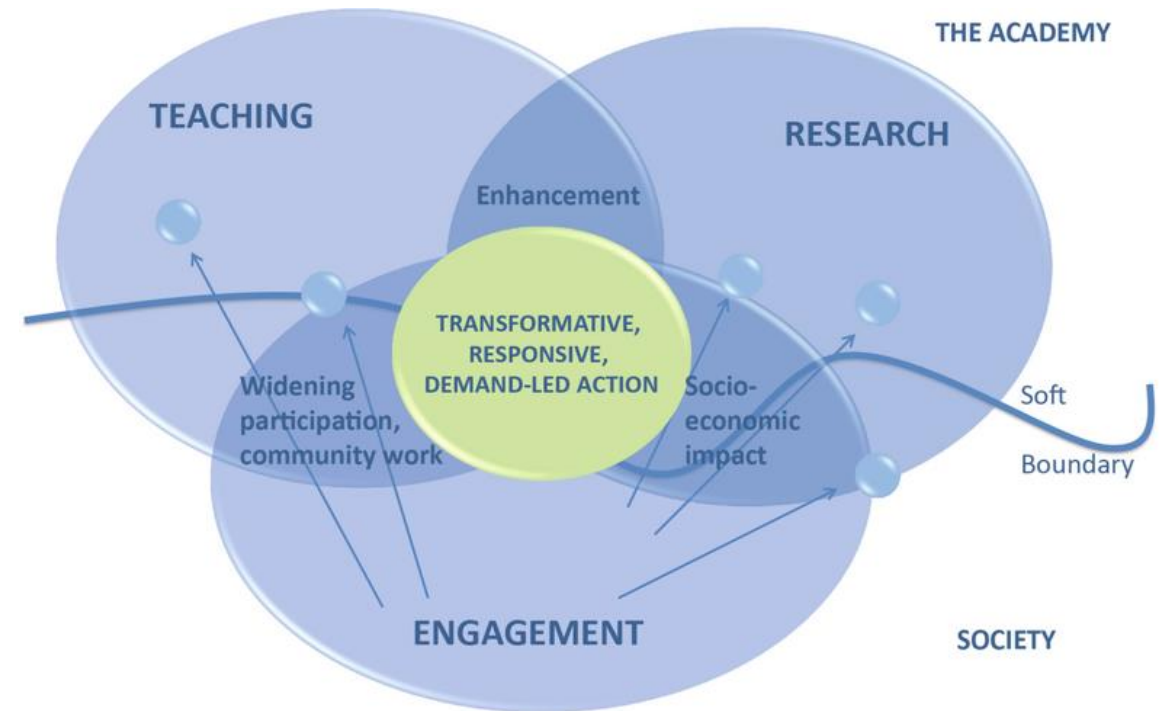

Goddard, Hazelkorn, Kempton and Vallance («The Civic University»), 2016

L'UNIVERSITA' HA UNA GRANDE RESPONSABILITA'



- La prospettiva di un futuro sostenibile si attua attraverso scelte consapevoli.
- Le scelte richiedono valutazioni e dunque conoscenze.
- Le conoscenze e le competenze che l'educazione terziaria è in grado di fornire sono fondamentali per la costruzione di un future sostenibile.

LE COMPETENZE CHIAVE PER LA SOSTENIBILITA'

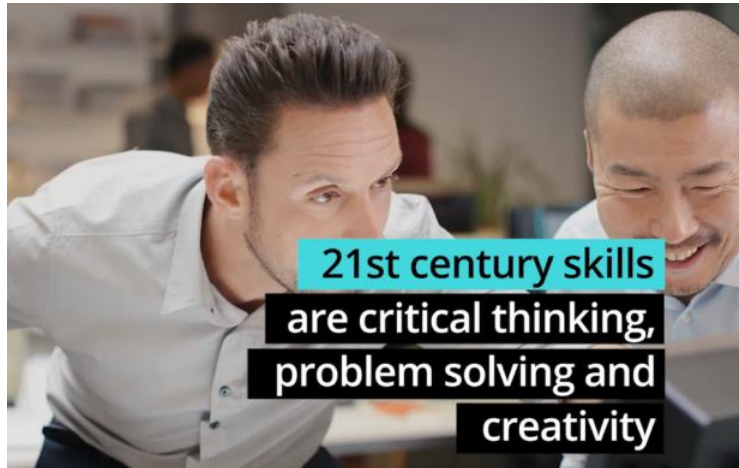

Linee guida del Corso trasversale "Lezione Zero"
pubblicate da **RUS** il 7 ottobre 2022.
AUDIZIONE PRESSO CRUI IL 22 GIUGNO P.V.

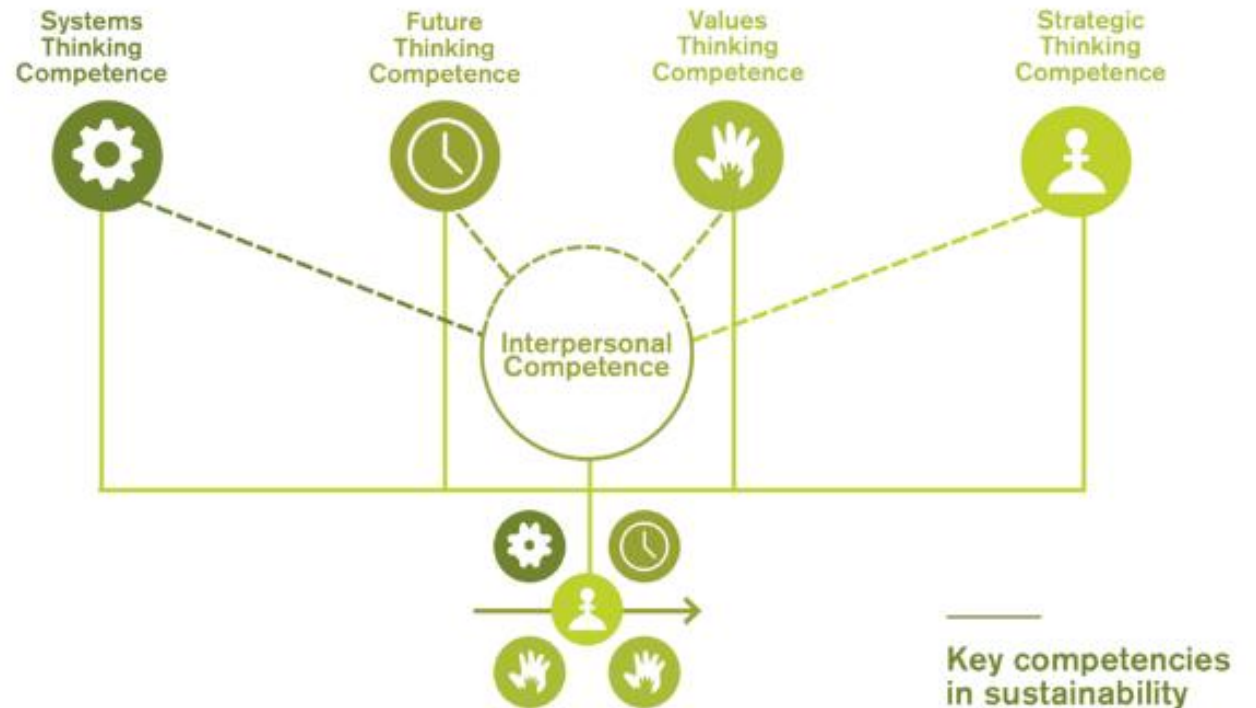

I GIOVANI IN PRIMO PIANO



University for SDGs

Giovani e Futuro: verso uno sviluppo sostenibile

20 e 21 OTTOBRE 2022
Venezia



Elena Semenzin
+ Chiara Genta



RENDICONTAZIONE E MISURAZIONE DELL'IMPATTO SOCIALE



Il Bilancio di Sostenibilità delle Università

Manuale di implementazione
dello Standard RUS-GBS



LA VOCE RUS NELLE NEGOZIAZIONI INTERNAZIONALI

Universities as Key Solutions Providers: Leveraging our Local & Global Networks for Innovation

THURSDAY NOV. 17
13:15 – 14:45 EET
THEBES ROOM, BLUE ZONE



Universities are accelerators of climate action. Increasingly, through institutional relationships, multistakeholder partnerships, & global university networks, they are developing new research & solutions in response to climate change. This side event will convene a group of university network representatives to demonstrate the sector's influence & impact. [Watch the livestream of the event on YouTube.](#)

COP27
SIDE EVENT



Dr. Kristy Facer
Director of the Secretariat, President's Advisory Committee on Environment, Climate Change and Sustainability, University of Toronto

Professor Bill Flanagan
President and Vice-Chancellor, University of Alberta

Henry Ibitolu
PhD student, Future Cities Engineering, University of Edinburgh

Professor Patrizia Lombardi
President, Italian University Network for Sustainable Development, Politecnico di Torino

Chair: Professor Annelise Riles
Executive Director, Roberta Buffett Institute for Global Affairs; Associate Provost for Global Affairs, Northwestern University

Professor Cecile Sabourault
Vice President, Université Côte d'Azur





COP27
SHARM EL-SHEIKH
EGYPT 2022

CLIMATE EXPO





The role of universities in supporting institutions to the target of net-zero emissions

Wednesday 16th November 2022
10:30 - 12:00 a.m. - local time

The Italian University Network for Sustainable Development (RUS) and the UK Universities Climate Network (UUCN) discuss their experience with the aim of providing methodological and educational solutions to support institutions on the path to achieving net zero emissions.

Round Table

Salvatore Amaduzzi - RUS / Università degli Studi di Udine
Stephen Davison - UUCN / Cambridge Zero
Adriana Del Borghi (chair) - RUS / Università degli Studi di Genova
Michela Gallo - RUS / Università degli Studi di Genova
Rachel Harrington-Abrams - UUCN / King's College London
Patrizia Lombardi - RUS / Politecnico di Torino

COP27
SIDE EVENT
ITALY PAVILION





LA COLLABORAZIONE PER LA CANDIDATURA EXPO2030



Michela Venditti referente per la RUS





**SONO PASSATI 4 ANNI DALLA FIRMA DEL MANIFESTO, 7 DALLA
ISTITUZIONALIZZAZIONE DELLA RUS, 10 DALLA SUA NASCITA**

OGGI LA RUS è UNA COMUNITÀ DI PRATICA ROBUSTA



Promossa dalla CRUI da luglio 2015, è la prima esperienza di coordinamento e condivisione tra tutti gli Atenei italiani impegnati sui temi della **sostenibilità ambientale** e della **responsabilità sociale**.

~800
delegati

cambiamenti
climatici

cibo

educazione

energia

~1,8M
studenti

università per
l'Industria

inclusione e
giustizia sociale

mobilità

risorse
e rifiuti

LE 84 UNIVERSITÀ RUS

Dimensione dell'Ateneo?

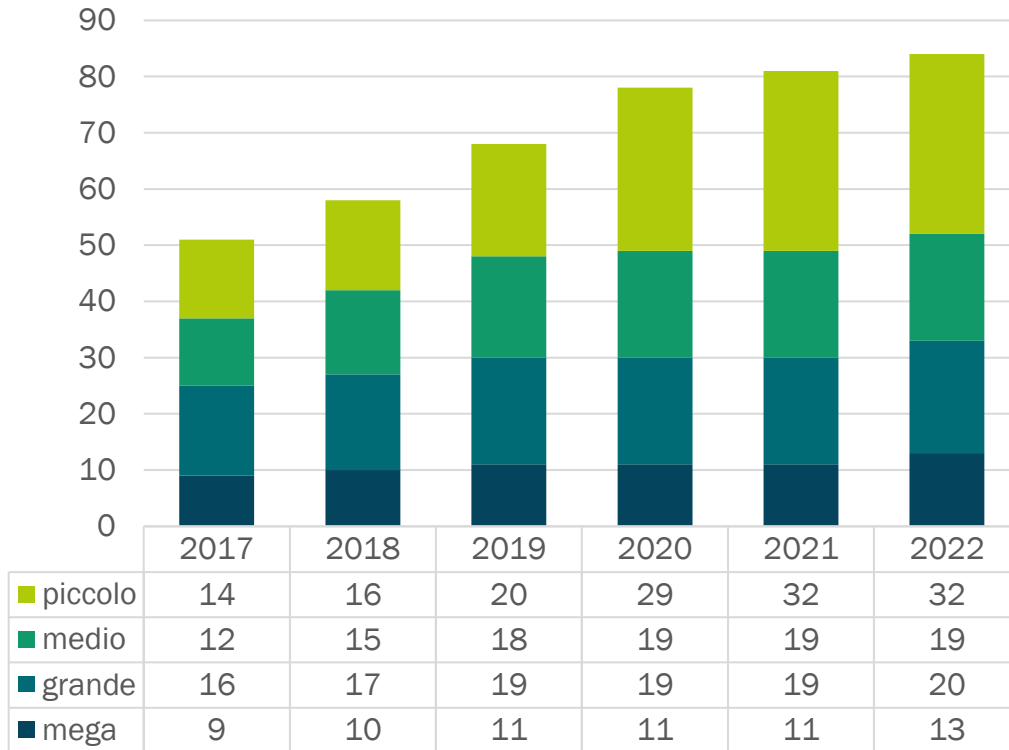

Mega Atenei: oltre 40.000 iscritti

Grandi Atenei: da 20.000 a 40.000 iscritti

Medi Atenei: da 10.000 a 20.000 iscritti

Piccoli Atenei: fino a 10.000 iscritti

Posizione geografica dell'Ateneo?

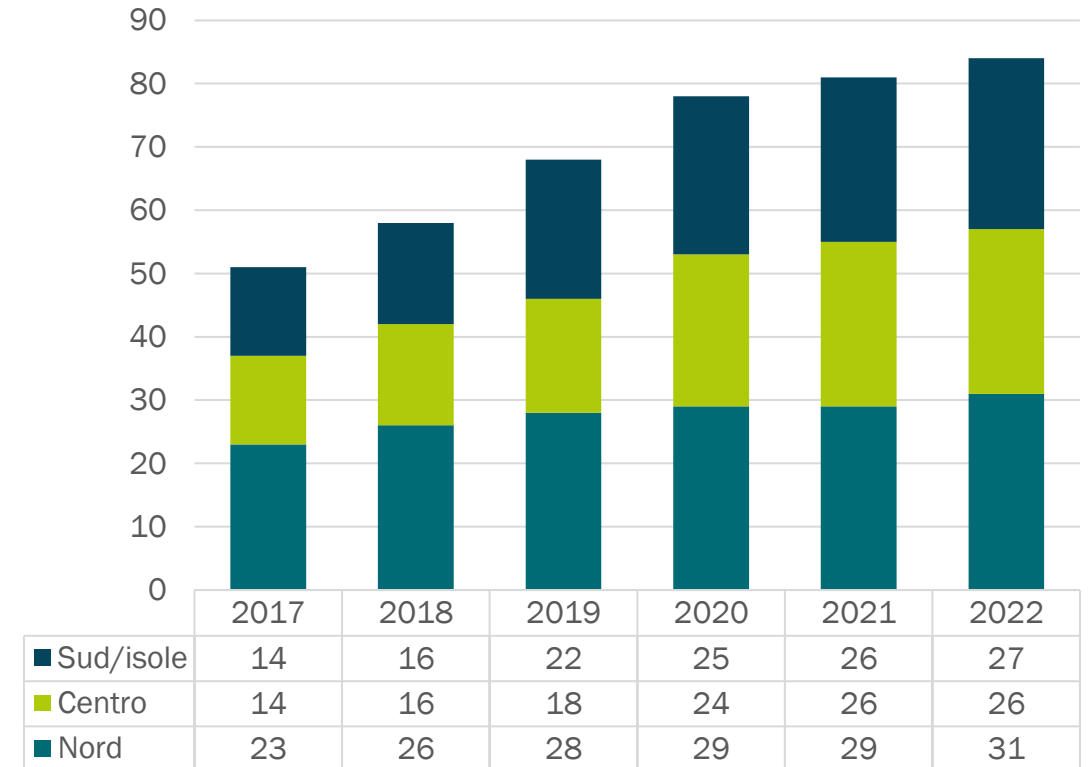

Nord: Emilia-Romagna, Friuli-Venezia Giulia, Liguria, Lombardia, Piemonte, Trentino-Alto Adige, Veneto, Valle d'Aosta

Centro: Lazio, Marche, Toscana, Umbria

Sud/Isola: Abruzzo, Basilicata, Calabria, Campania, Molise, Puglia, Sardegna, Sicilia

EVIDENZE CON I DATI CHE DERIVANO DALLA MAPPATURA

2017

Questionario somministrato ad un totale di **51** Università appartenenti alla rete RUS, **41** risposte fornite

2019

Questionario somministrato ad un totale di **60** Università appartenenti alla rete RUS, **48** risposte fornite

2020

Questionario somministrato ad un totale di **74** Università appartenenti alla rete RUS, **59** risposte fornite

2021

Questionario somministrato ad un totale di **80** Università appartenenti alla rete RUS, **69** risposte fornite

2022

Questionario somministrato ad un totale di **84** Università appartenenti alla rete RUS, **84** risposte fornite

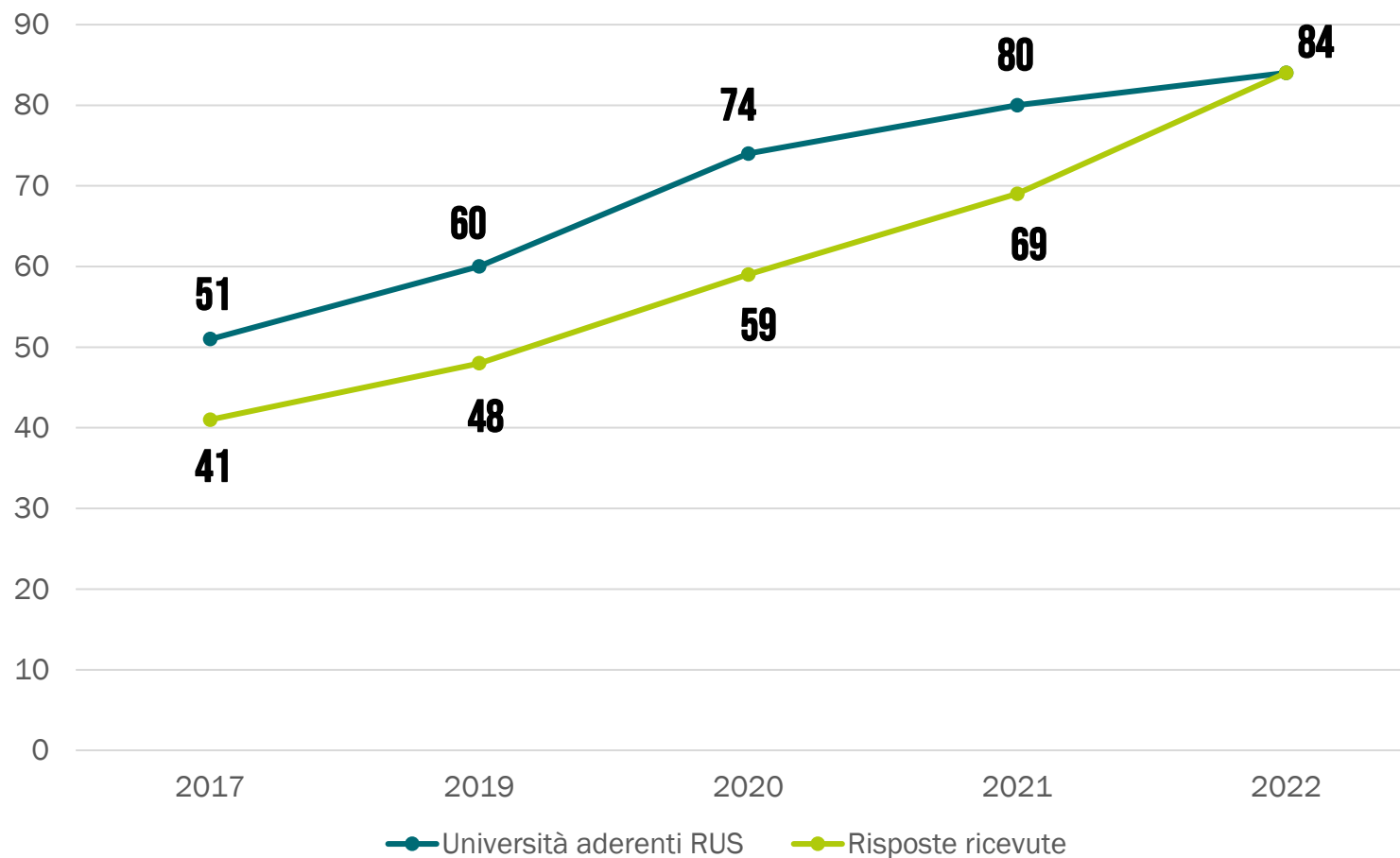

AGENDA 2030 E SDGS

Quali SDGs sono principalmente riconducibili alle attività per lo sviluppo sostenibile della tua Università?

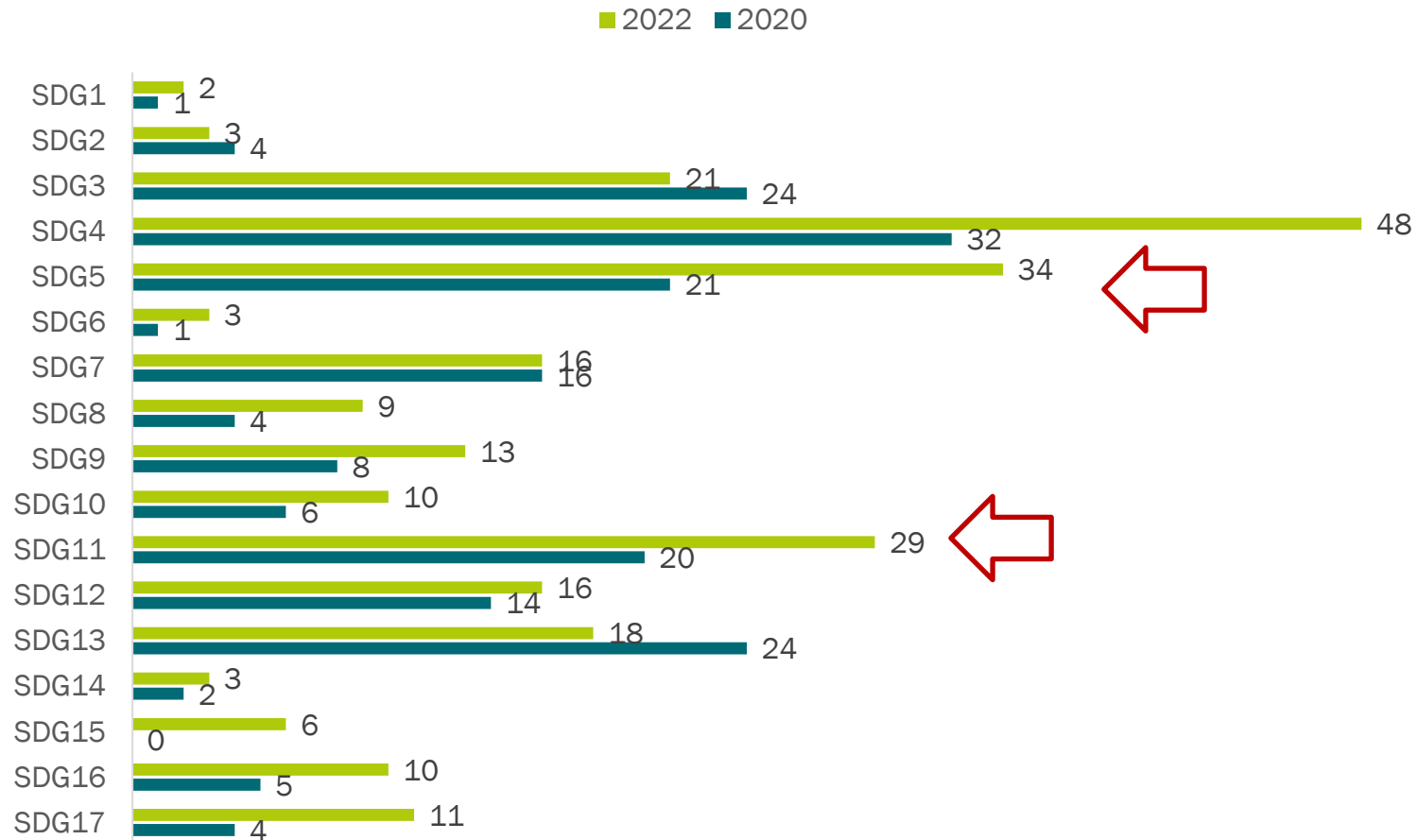

*RISPOSTE MULTIPLE

CRESCe LA ISTITUZIONALIZZAZIONE DEL NUOVO PARADIGMA

E' presente un richiamo alla Sostenibilità nello Statuto di Ateneo?

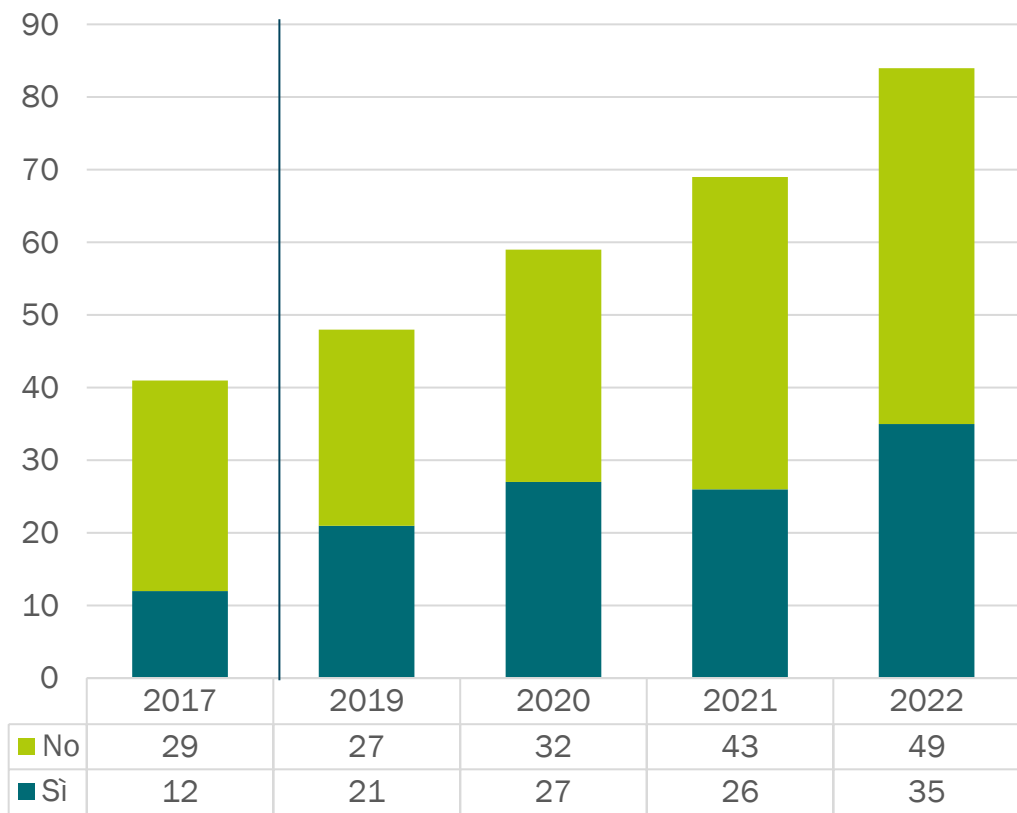

La Sostenibilità è stata inserita nel Piano Strategico di ateneo?

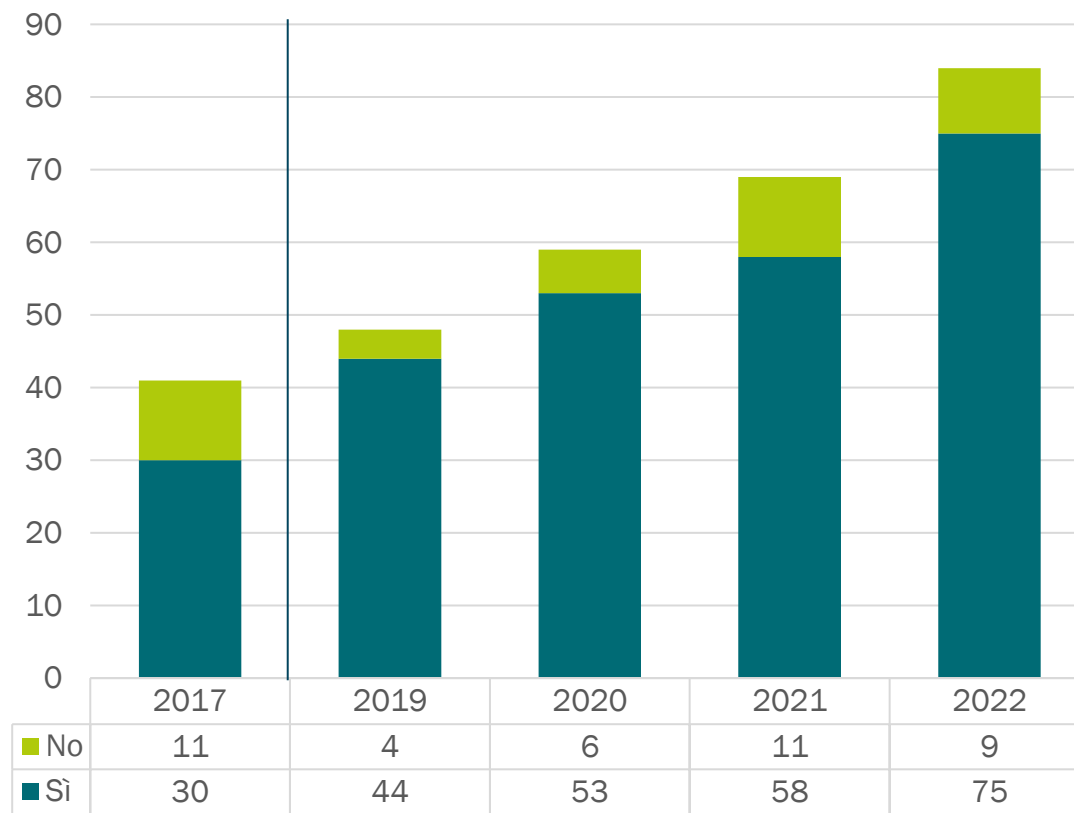

MISURAZIONE IN CRESCITA

Il Piano Strategico di Ateneo include obiettivi quantitativi di sostenibilità?

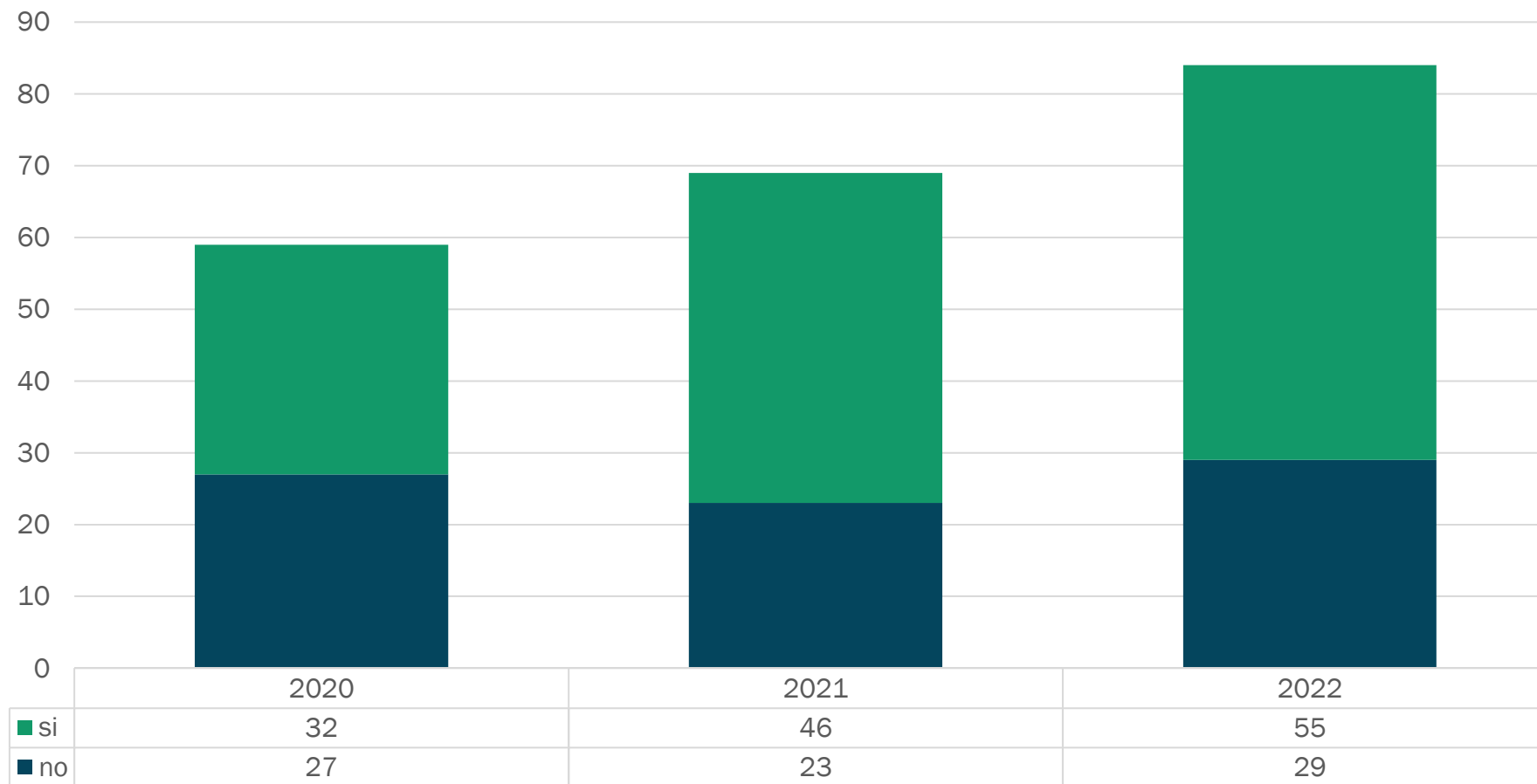

PRESENZA DEI DELEGATI/E SUL TEMA: TREND CRESCENTE

Vi è un Delegato del Rettore sui temi della Sostenibilità?

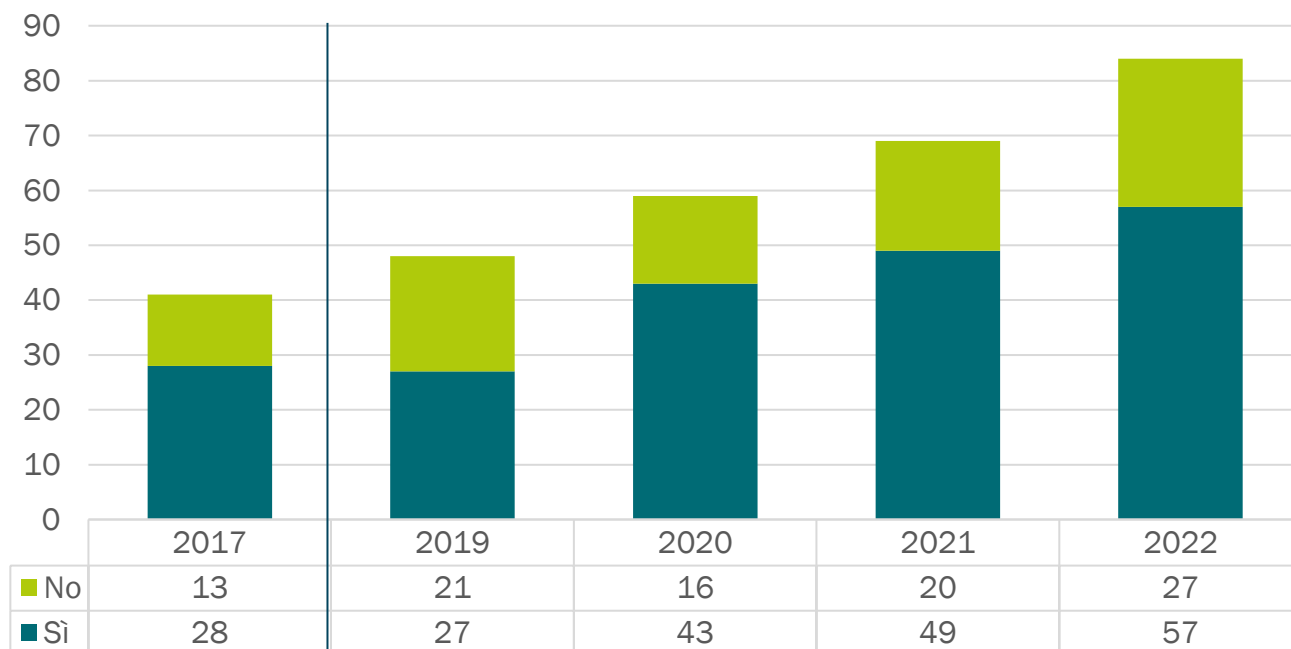

Esempi:

- Delegato alla Sostenibilità\alle Politiche di Sostenibilità
- Delegato alla Sostenibilità ambientale
- Delegate alla Sostenibilità ambientale e alla Responsabilità Sociale
- Pari opportunità/inclusione/welfare;
- Consigliere/Coordinatore/Referente RUS

LA PIANIFICAZIONE DI UNITÀ ORGANIZZATIVE è IN AUMENTO

Vi è un'unità organizzativa dedicata alla Sostenibilità in Ateneo?

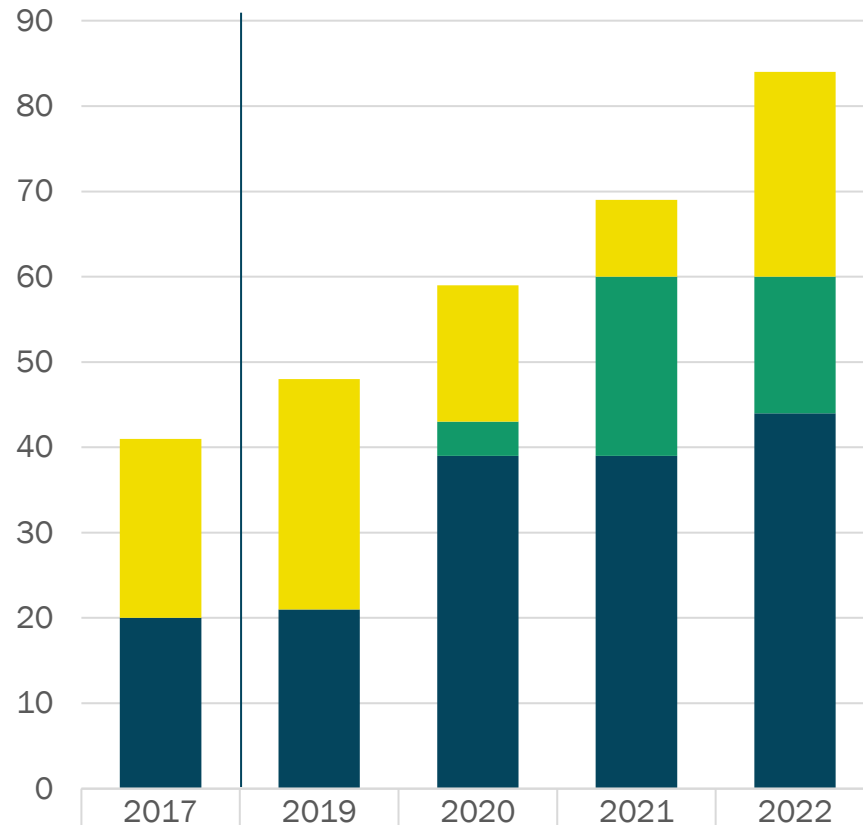

no	21	27	16	9	24
in fase di costituzione			4	21	16
Sì	20	21	39	39	44

Che tipo di unità organizzativa è presente?

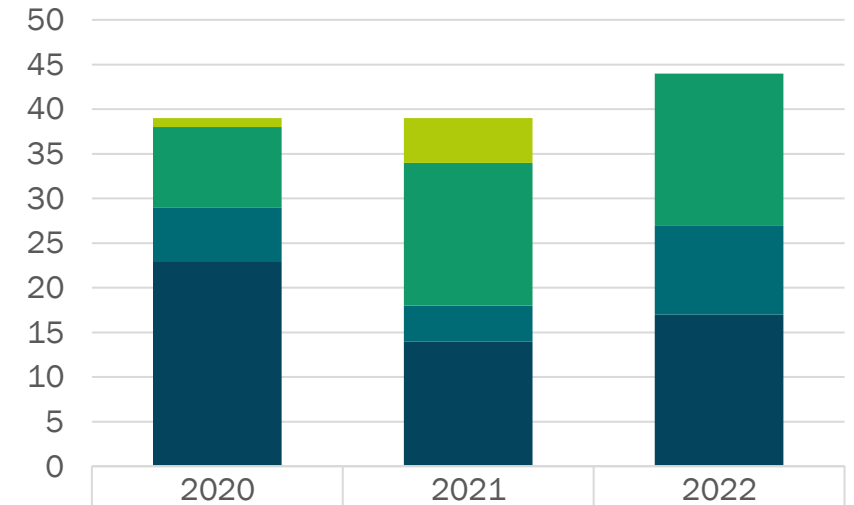

altro	1	5	
entrambe	9	16	17
solo unità amm.va - "ufficio"	6	4	10
solo commissione	23	14	17

UNO SGUARDO SU REPORTING E RANKING

E' prevista una rendicontazione periodica sulle attività svolte in tema di sostenibilità?

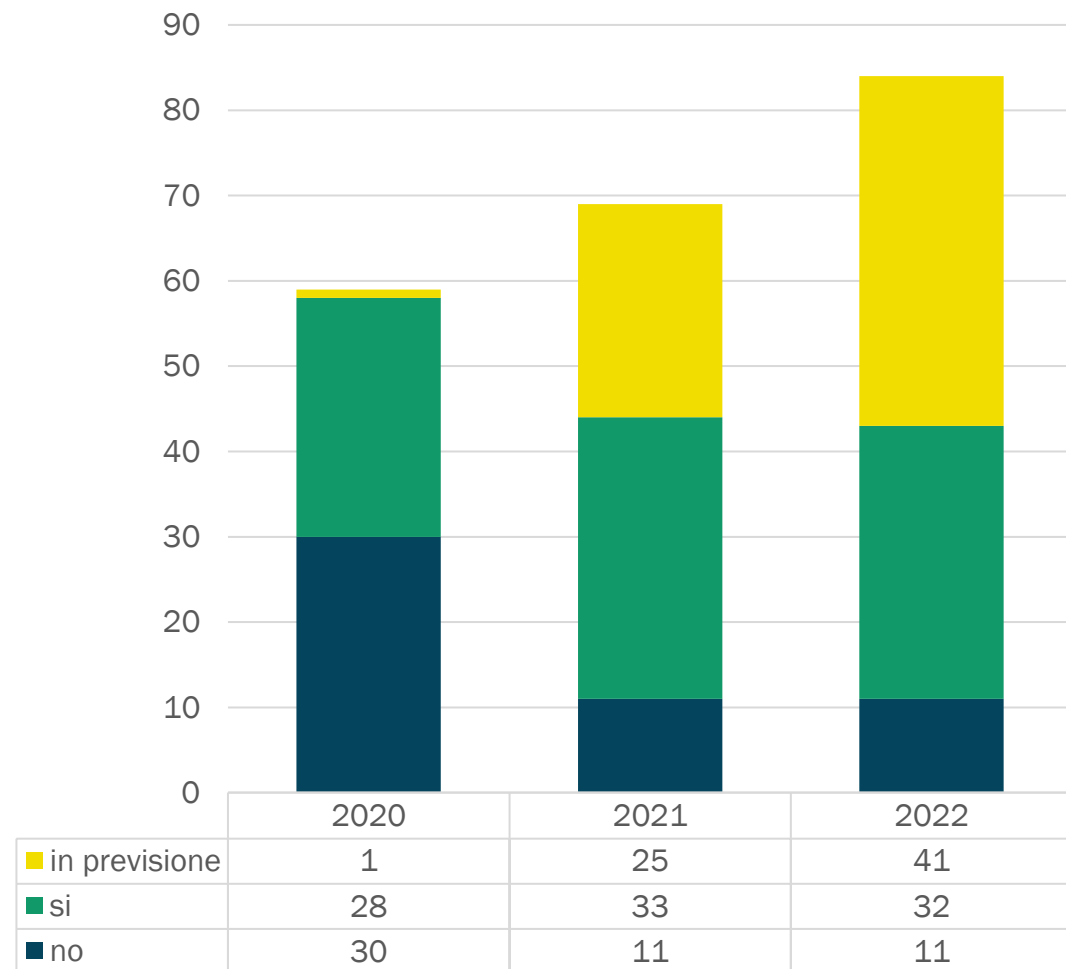

A quali rankings sulla sostenibilità aderisce il tuo ateneo?

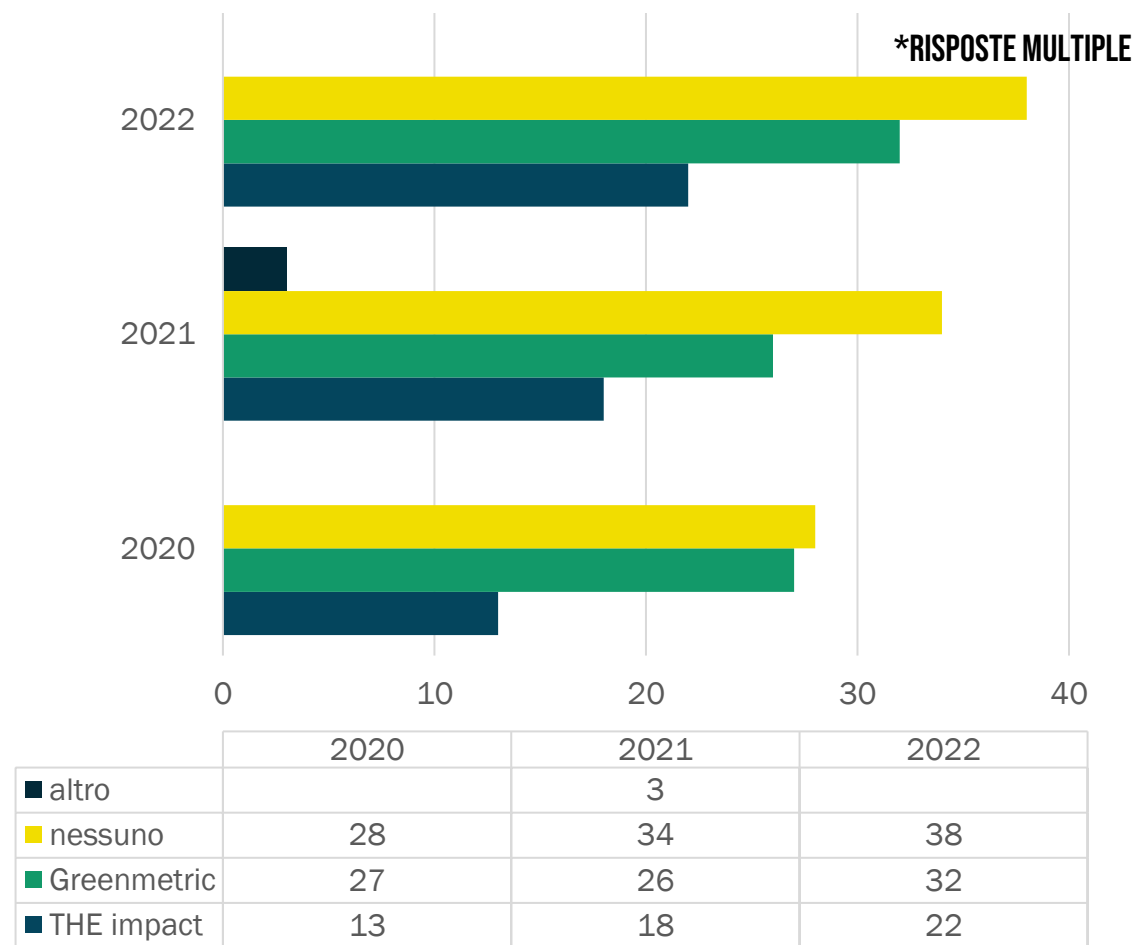

SI INCREMENTANO LE SOTTORETI RUS REGIONALI



MINISTERO DELLA
TRANSIZIONE ECOLOGICA



strategia nazionale per
lo sviluppo sostenibile

Il progetto INTEGRA è stato finanziato dal Ministero della Transizione Ecologica
Bando Snsvs2 - codice progetto NP 1.24



2022



PIEMONTE
verso un *presente* sostenibile

PARTECIPAZIONE A EVENTI PROMOSSI DALLA RUS



Atenei partecipanti (2019/2023)

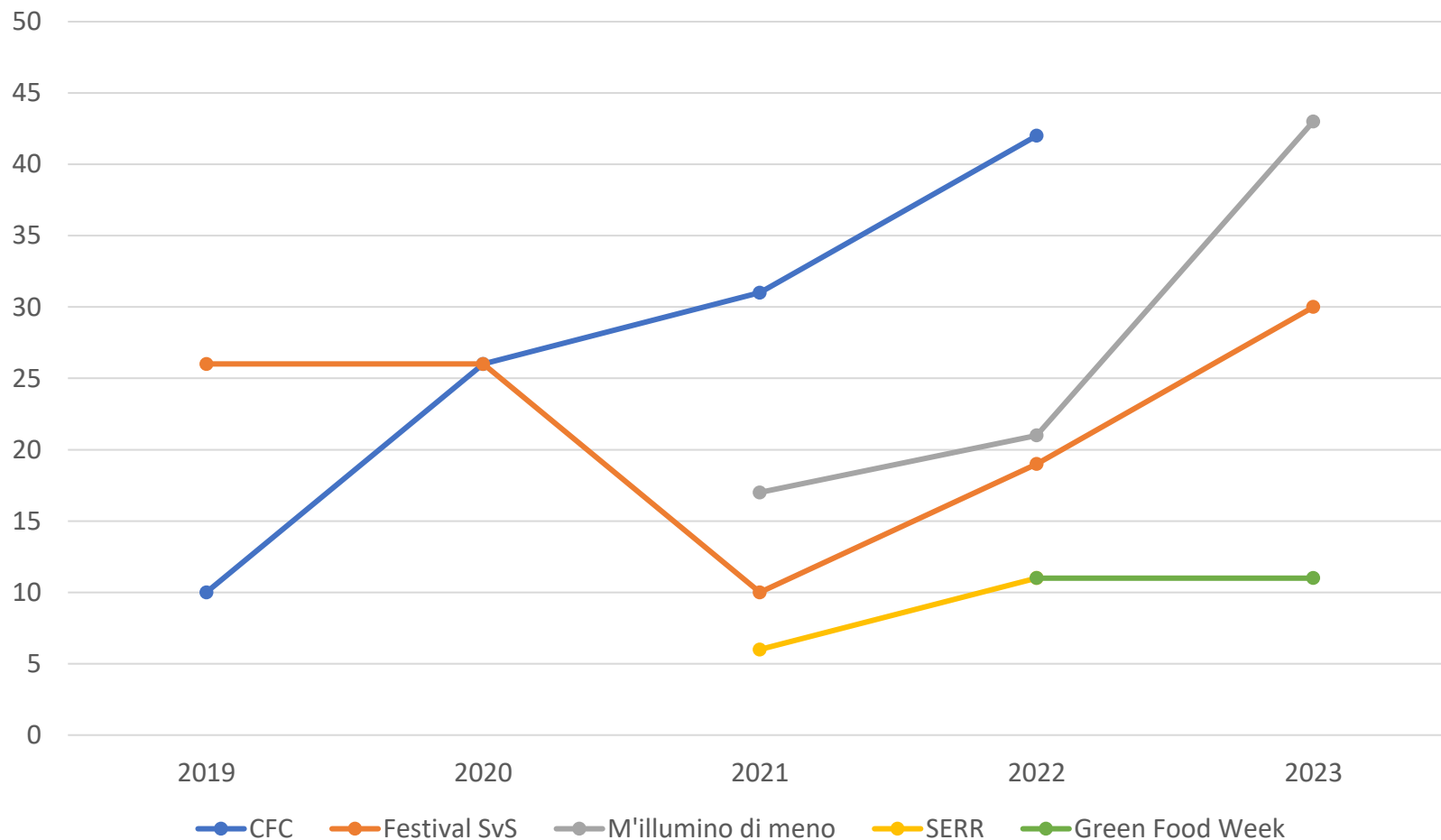

NUOVE PARTNERSHIPS

2022



OFFICIAL PARTICIPANT - ITALY

I REPORT DELLE ATTIVITÀ

ITA ENG

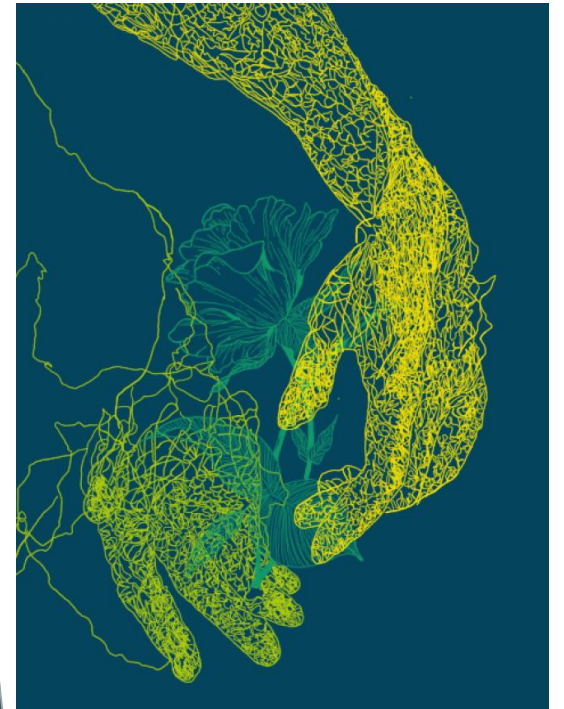

IN CORSO DI PUBBLICAZIONE

<https://reterus.it>

FOCUS

Climbing for climate – 5 edizione – CFC5



4. RELAZIONE DELLE COORDINATRICI E DEI COORDINATORI DEI GDL RUS

5. AVVIO TAVOLO DI LAVORO COMUNITÀ STUDENTESCA

COSA?

coinvolgere la componente studentesca in modo strutturato all'interno delle attività della RUS, in quanto studenti e studentesse hanno un ruolo fondamentale all'interno dei nostri Atenei e possono contribuire attivamente alla costruzione di azioni migliorative e orientate al raggiungimento degli obiettivi della RUS.

CHI?

Massimo due studentesse/studenti referenti per ciascun Ateneo interessato a partecipare. I nominativi dovranno essere inviati a rus@polito.it entro il 30 giugno.

Avvio con il supporto dell'arch. Chiara Genta del Politecnico di Torino, in qualità di tutor tecnica che darà indicazioni in merito alle modalità di lavoro della Rete.

5. AVVIO TAVOLO DI LAVORO COMUNITÀ STUDENTESCA

COME?

- mappando le modalità di coinvolgimento della comunità studentesca negli Atenei della Rete;
- effettuando una raccolta e condivisione di best practice, con particolare attenzione alle attività di coinvolgimento studenti/esse e di divulgazione peer to peer;
- proponendo nuove attività e azioni da svolgere negli Atenei, anche utilizzando strumenti di envisioning e foresights;
- migliorando le attività di disseminazione delle proposte RUS rivolte a studenti/esse;
- contribuendo ai lavori dei GdL, in coordinamento con gli stessi, anche al fine di comprendere le priorità percepite da studenti/esse;
- ...

PROSSIMI PASSI:

- Entro il 30 giugno i GdL RUS saranno chiamati a individuare gli ambiti specifici in cui coinvolgere la componente studentesca
- Primo incontro del tavolo (online) a settembre 2023

6. RENDICONTO UTILIZZO DELLE RISORSE ECONOMICHE

Accordo di Rete

Articolo 4 (Impegni delle Parti)

[...]

In particolare, ogni singola Università aderente alla Rete si impegna a:

[...]

partecipare al Convegno annuale della RUS, collaborando alla sua realizzazione anche attraverso il contributo definito annualmente dal Comitato di coordinamento e comunque non superiore a €800,00 (annui).

Articolo 7 (Risorse)

[...] Le risorse economiche della Rete consistono:

- nei contributi ricevuti dalle Università aderenti per il funzionamento della Rete in occasione del Convegno annuale;
- nei contributi che si possono ottenere da organizzazioni pubbliche e private interessate a finanziare le attività della Rete. Queste risorse saranno utilizzate in via prioritaria per la destinazione d'uso decisa dall'ente finanziatore, quindi per lo svolgimento delle attività della Segreteria organizzativa, del Comitato di coordinamento, dei Gruppi di Lavoro ed eventualmente per coprire le spese previste per attività decise in Assemblea generale.

I contributi ricevuti saranno rendicontati annualmente, a cura della Segreteria organizzativa, in occasione dell'Assemblea generale.

6. RENDICONTO UTILIZZO DELLE RISORSE ECONOMICHE (SEGUE)

ENTRATE 2019 - 2023		
anno di riferimento	voce	importo
2019	Residuo convegno 2018 (ricevuto da PoliBa)	1.599,40
2019	Contributo annuale (Convegno a Udine)	-
2020	Contributo annuale (Convegno a Torino/online)	-
2021	Contributo annuale (Convegno a EXPO) - 190€ X 79	15.010,00
2022	Contributo annuale (Convegno a Napoli/online)	-
2023	Contributo annuale (Convegno a Bologna/online)	-
2023	Contributo lordo DSV - DA CONFERMARE	500,00
Totale		17.109,40
USCITE 2019 - 2023		
2019	Report 2018 (stampa e traduzione)	3.151,26
2020	Report 2019/2020 (traduzione)	2.818,20
2021	Report 2021 (grafica e traduzione), Convegno a Dubai, Assemblea Generale a Torino	7.467,55
2022	Convegno a Napoli 16 dicembre 2022 - quota forfettaria INU	300,00
2023	Convegno a Bologna 11 maggio 2023 - pranzo di lavoro relativo	136,00
2023	Report 2022 (grafica e traduzione) - DA CONFERMARE	2.500,00
Totale		16.373,01
RESIDUO 2023		736,39

7. VARIE ED EVENTUALI

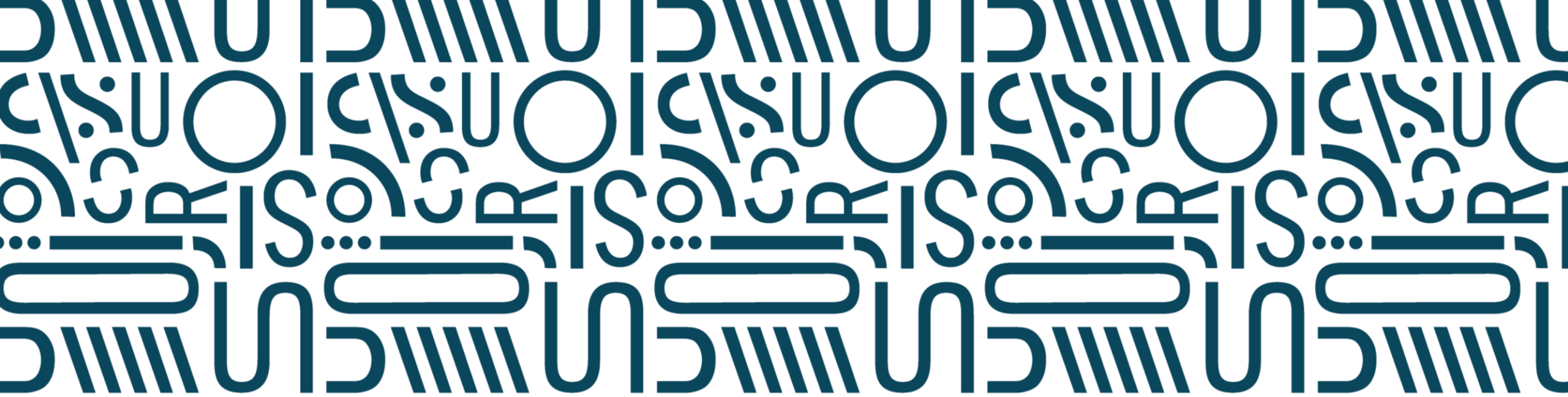

CONTATTI E INFORMAZIONI

Presidenza e Segreteria organizzativa 2022/2024
c/o Politecnico di Torino

rus@polito.it – www.reterus.it



POLITECNICO
DI TORINO

